広報
おおたま 6月

発行所　福島県安達郡大玉村玉井字星内70　大玉村役場　　編集責任　総務課　☎(0243)48-3131

大玉村のホームページ／http://www.vill.otama.fukushima.jp

村の人口
５月末日現在

面積　79.46㎢

		対前月比
男	4,249人	－３
女	4,335人	－９
計	8,584人	－12
世帯数	2,459戸	３

疲れも吹き飛ぶ 最高の眺め!!

～村民あだたら登山～

村の話題 あっちこっち

村民あだたら登山開催!!

晴れ渡った５月20日、第21回村民あだたら登山が開催されました。

当日は88名の方が参加し、表登山口、奥岳・勢至平、奥岳・薬師岳の３コースに分かれ、それぞれ思い思いの安達太良山を堪能しました。

山頂からは大玉村が一望でき、参加者は清々しいひとときを過ごしました。

▼奥岳・勢至平コースの皆さん

▲山頂で記念撮影する表登山口コースの皆さん

交通安全鼓笛パレードを実施!!

「春の全国交通安全運動」の一環として、５月11日に大山・玉井両小学校鼓笛隊による交通安全鼓笛パレードが行われました。

両小学校児童５・６年生が玉井小学校を出発して、保健センターまで交通安全を呼びかけながらパレードを行いました。式典会場となった保健センター前では鼓笛が披露され、集まった方から大きな拍手がおくられました。

▲交通安全鼓笛パレードの様子

▲保健センター前で行われた演奏の様子

思いやりをもって育ててください
～「人権の花」運動 玉井小学校～

５月31日、玉井小学校において「人権の花」運動が開催されました。

最初に人権擁護委員、伊東正隆さんより「お友達にやさしくするのと同じく、お花も大切に育ててくださいね。」とお話しがありました。

その後、環境委員会の児童がサルビアとマリーゴールドの苗をプランターに植えました。

第19回南達陸上大会開催！

５月25日、本宮市の白沢運動場において第19回南達方部小学校交歓陸上競技大会が開催されました。

大山・玉井小学校の６年生が参加し、100m走や走り幅跳び、ソフトボール投げなどの個人競技や学校対抗による400mリレーが行われました。

400mリレーでは、男子が玉井小学校６年２組が、女子は大山小学校６年２組がそれぞれ優勝しました。

80mハードルの様子

富岡町コーナー

花に癒されました　ふっこう桜お花見会

４月29日（日）11時から14時まで、安達太良仮設住宅Ｇ棟集会所前広場において、「苗花配布とふっこう桜お花見会」が開催されました。この会は、昨年８月に開催された「ふっこう桜植樹会」に引続き、「福島にお花を植えよう作戦第二弾」ということで、神奈川県相模原市在住の座間和美さんが企画し、花苗の生産などの農園を営んでいる和美さんの夫の正晴さんや多くのボランティアの方々が首都圏から駆けつけてくださいました。

広場には犬とふれあうことのできるセラピードッグのコーナーや整体のセルフケアコーナー、昼食配布のコーナーなどが開設されました。ゴールデンウィーク中ということもあり、仮設住宅住民だけでなく福島市など近隣の市町村にお住まいの方の参加もありました。

多くの方が、青空の下で歓談しながら食事をとり賑やかな会になりました。昼食の後、正晴さんがこの日のために、丹精込めて育てた花の苗1,500鉢が配られました。正晴さんが花の名前や特徴を説明しながら配布しました。皆さん、それぞれ思い思いの花を手に笑顔で帰宅しました。花や動物に癒された一日になりました。

座間和美さん（右）

花苗の説明をする　座間正晴さん（中央）

田植えで汗を流しました

５月13日（日）、五月晴れのなか安達太良仮設住宅の町民約30人と、国際協力機構（JICA）二本松青年海外協力隊訓練所のボランティア30人の協力のもと田植え作業を行いました。

仮設住宅のある大玉14区の元区長渡辺政司さんからお借りした約７アールの水田で、収穫までの作業や管理は仮設住宅の住民で行っていく計画です。

植えられたのは「コガネモチ」という品種の苗で、秋の収穫後はお正月に餅にして味わう予定です。作業は「手植え」で行われ、久しぶりの農作業に歓声や笑い声が絶えず聞こえていました。

作業を終えて！

学習作文コンテスト

３作品を紹介します～

●佳　作●『祖母の手伝いをして』

玉井小学校４年　大山美樹

「みきは、上手だね。助かっちゃう。」

わたしの祖母の家では、ハウスでたらの芽をさいばいしています。一月から三月までの間、毎日たらの芽を出荷しています。それでわたしはできる時に手伝いをしています。

わたしの手伝いは、パックづめです。祖母の家ではたらの芽の木が七千本から八千本ぐらいあります。この木は、十一月の末ごろに切ってさいばいを始めます。一つの芽ごとに十センチメートルぐらいの長さに小さく切ったものを箱にならべ、水こうさいばいをします。水こうさいばいとは、土で育てるのではなく、ようきに水を入れてそこで育てる方法です。

約三週間ぐらいで芽が出ます。祖母は芽が出始めると、九時ごろから三時ごろまで、母やおばと四人で仕事をします。ほう丁でちょうど良い長さに育った、たらの芽を切り、発ぽうスチロールの箱に入れていきます。木は、二だんにして置いてあるので、上のたなと下のたなをくり返しくり返し見て切っていきます。大きさによってL、M、Sなど四種類に分け、それぞれの箱に分けて入れていきます。だまってその作業をくり返しているうちに、たらの芽がたまっていきます。なれた手つきで切っていくので、いつもわたしは速いなあ、と感心します。

その箱にたらの芽がたまったらわたしの手伝いが始まります。わたしの手伝いは育ったたらの芽をパックにつめることです。わたしはちょう芽しかつめません。ちょう芽とは、たらの芽の一番上の部分の芽のことです。なぜちょう芽しかつめないかというと、他の部分にはたくさんとげがあり、けがをしないようにということです。

パックを一まい取り、たてにしてたらの芽を三つか四つに入れ、重さを量ります。少し多くてもだいたいの重さにして、ならべます。たらの芽の上の方を持つと葉が取れたりするから持ってはだめと言われているので、下のかたい所をそっと持つようにしてならべます。形は全部同じではないので、できるだけパックにきれいにならべるようにします。思ったようにならべることができると、よかったなあと思います。学校の話をしたり、他の話をしたりしながらやるので、わたしはこの仕事がとても楽しいです。

祖母は、

「寒いきせつに、温かいところでできっからいいなあ。」

と言います。ハウスの中は二十度ぐらいあるのであたたかいのはいいですが、祖母の働くすがたを見ると楽な仕事ではありません。三ヶ月くらい前からじゅんびをし、たくさんのたらの芽の木を一つ一つ育てていくことは根気強くなければできません。一つ一つ切っていねいにつめて出荷します。

「ばあちゃん、この仕事たいへんじゃない。」

と、わたしが聞くと、

「それはたいへんだよ。でも東京の人に少しでも早く、春を味わってもらいたいと思うんだよ。」

と言います。

それを聞いてわたしはたらの芽を買ってくれる人のことまで考えているんだな、とおどろきました。だからいろいろと工夫して、良いたらの芽を育てているんだな、と思いました。わたしのつめたたらの芽を食べてくれる人は、どんな人なんだろう、おいしく食べてくれるといいな、と思います。

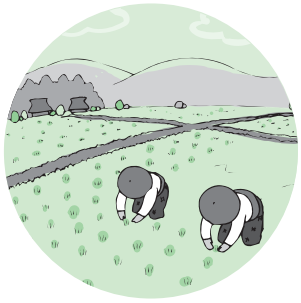

平成23年度 農作業体験

～今月は佳作の

●佳　作●

『おもしろい田んぼのお手つだい』

大山小学校2年　佐　藤　つかさ

わたしの家には田んぼがあります。その田んぼでは、お母さんがお米を作っています。田うえやいねかりには、お母さんの弟も手つだいにきてくれます。わたしも時々手つだいをしました。

六月四日、わたしは田んぼに生えている草をぬくお手つだいをしました。田んぼの中に入ると、足に田んぼの土がグニュッとさわって気もちよかったです。だから、

「ずっとやっていよう。」

と言いました。お母さんは、

「また今どやるから、手つだってね。」

と言いました。楽しかったです。

六月五日、わたしは、草上げをしました。お母さんが草かりきでシュッシュッと草をかりました。そしたら、草がバタバタたおれていきました。そして、たおれたほとんどの草が田んぼのどろの中にボチャボチャとおちていきました。わたしはくま手を田んぼの中に入れて、草をもち上げて土手にあげました。くま手をつかって、どろがついた草を集めるのはおもしろかったけれど、草をもち上げるのはおもかったです。時々まちがって、土手に生えている草を引っぱってしまうと、くま手にひっかかってグギッとこしがいたくなりました。でもとても楽しかったので、たくさんやりました。家に帰ってからお母さんとお昼ごはんを食べて、ゆっくりしました。

九月十八日、わたしは田んぼに行っていなごとりをしました。田んぼには黄みどり色の大きないなごがたくさんいました。いねにくっついたり、道ろではねたりしていました。三びきつかまえて、ペットボトルに入れました。さい後には、にがしたけど、つかまえるのがおもしろかったです。お母さんは、土などを入れたビニールを川の水の出るところにおいていました。

「何をしているの。」

と聞くと、

「川の水が田んぼに入らないように、川の水を止めているんだよ。もうすぐいねかりだから、田んぼの水をぬくんだよ。」

と教えてくれました。

その後休けいをしました。お昼ねをしたら、いなごを１００ぴきつかまえるゆめを見ました。

田んぼのしごとは、お母さんがこしをいたくするまでいっしょうけんめいやっていて、大へんだなあと思います。でも田んぼでは、いねが「なえ」から「米」になってすごいなあと思います。それから、田んぼの土は「グチャグチャ」のときと「カチカチ」のときがあってすごくおもしろいなあと思います。

いろいろなことがわかって、田んぼのお手つだいはおもしろかったです。来年もまたやりたいと思います。

平成23年度　大玉村小中学生

農作業体験学習作文コンテスト

●佳　作●『原発事故後の農業事情』

大玉中学校2年　騎西健太

三月十一日以降、農家のみなさんにとっては、大変な年となった。我々、福島県民にとっても、震災と原発事故のせいで今でも少なからず通常通りの生活とはなっていない。

ぼくが、農業体験を行ったのは原発の爆発前である。

小学校五年生の総合的な学習の時、ぼくらは近隣の水田に行き、所有者のおばあさんに許可を得て、稲の作付けから稲刈りに至るまで、体験をさせていただいた。ぼくが行ったのは、田植え。昔ながらの機械を使わない手作業。ぼくは手植え初体験。マス目をつけた水田の土の交差しているところに苗を植えた。上手く垂直に土に差しこむようにしないと、絶対に立ってくれない絶妙な感覚。当然初めてのぼくにとって無理難題なことだった。また、初めて水田の土の中に手や足を入れた、普段の生活では味わえない、体ごと土に吸い込まれるような感覚は、三年経った今でも、体に染みこんでいる。

その後、この経験を生かして、ぼくは一人で農業をやってみたくなった。資料に載っていたバケツ植えから発展させて、自分なりの方法ではできないか考えてみた。土と水を考えた時、しっかり観察もできるといったら、ペットボトル二リットル用だった。農業は準備から。やる気満々で始めたぼくにまた難題が降りかかってきた。土はどうするのか、苗はどこから持ってくるのか。しかし、優しい先生は、ぼくに土と苗を分けてくれた。これで全てそろった。土はフワッと入れて苗が苦しくないようにした。

毎日水は減っていく。水を加えてやったり、苗がしっかり根を張るまではしっかり垂直に立たせてやったりした。しかし素人のぼくにとって、毎日続けるということは難しい。外に置いた物体に目をやらない日が、何日か続いた。しかし、ぼくの姿を見て、あきれた家族に、

「こんなに早く終わるのか。苗が可愛そうだ。」

と言われた。ぼくはこの言葉で反省した。

苗の分げつから、稲の開花、中干し、そして稲を刈るに至る数ヶ月間、ぼくは自分の成長を感じた。苗から稲へといくにつれて、自分の世話の良さと荒さが、そのまま見た目として現われてしまった。農業は、やり方によっては良くも悪くもその人の気持ちで変わってしまうことがやってみて実感した。

農家のみなさんは、ぼくのような素人の技術ではないし、強い心を持って、毎日苗、稲と向き合っているのだろう。

原発事故に悩まされるぼく達の生活。事故後も、稲の作付けを行っている農家のみなさんは、風評被害によって頭をかかえている。今となっては、福島の食べ物は悪いイメージとなってしまい消費者が逃げている。農家のみなさんにとって安心して農業に携わることのできる日が、早く来ることを願っている。

村長メモ探訪

（5月1日～5月31日）

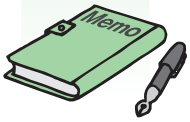

5月1日（火）　職員異動辞令交付（庁内）
5月1日（火）　定例庁議（庁内）
5月1日（火）　大玉村磐青の会総会（大山公民館）
5月2日（水）　あだち地域農業振興協議会総会（本宮市）
5月2日（水）　消防協会本宮支部役員歓送迎会（本宮市）
5月3日（木）　大雨に伴う村内被災状況調査及び緊急対応
5月4日（金）　村内被災状況調査
5月7日（月）　来客　あだち地方地域自立支援協議会佐久間会長（庁内）
5月7日（月）　放射性物質仮置場の工事現場及び住宅除染箇所視察（村内）
5月8日（火）　安達地方広域行政組合管理者会議（二本松市）
5月8日（火）　安達地方市村会
5月10日（木）　牧草地除染作業工程説明会（保健センター）
5月11日（金）　叙勲祝賀会発起人会（村内）
5月13日（日）　福島県森林・林業・緑化協会役員会（福島市）
5月14日（月）　大玉村民ソフトテニス大会（村民テニスコート）
5月14日（月）　安達地方土地開発公社理事会（二本松市）
5月14日（月）　安達地方市村長会（二本松市）
5月14日（月）　来客　郡東エクスプレス関係者（庁内）
5月15日（火）　第51回大玉村商工会通常総会（商工会館）
5月15日（火）　大玉村除染推進協議会（保健センター）
5月15日（火）　来客　福島県森林・林業・緑化協会専務他（庁内）
5月15日（火）　来客　東北電力株式会社郡山営業所長他職員（庁内）
5月15日（火）　大玉村ソフトボール協会総合開会式（改善センター）
5月16日（水）　福島県森林除染推進協議会要望活動（東京都）
5月17日（木）　備蓄倉庫建設工事見積合わせ（庁内）
5月17日（木）　庁舎改修工事設計監理業務委託入札（庁内）
5月17日（木）　福島県共同募金会監事会（福島市）
5月18日（金）　日本赤十字社安達地方有功会総会（保健センター）
5月18日（金）　㈳地域環境資源センター理事会（東京都）
5月18日（金）　大玉村ＰＴＡ連絡協議会懇談会（村内）
5月21日（月）　体育協会主催ゲートボール大会（総合福祉センターさくら）
5月21日（月）　来客　大玉村商工会新役員（庁内）
5月21日（月）　災害協定協議（北塩原村）
5月21日（月）　大玉村観光協会総会（商工会館）
5月22日（火）　24年産米の全袋検査についての緊急要望（東京都）
5月23日（水）　来客　除染関係（庁内）
5月23日（水）　福島県共同募金会理事会及び評議員会（福島市）
5月23日（水）　大玉村手をつなぐ親の会総会（ふれんどりー大玉）
5月23日（水）　ＮＰＯ大地総会（総合福祉センターさくら）
5月24日（木）　小水力発電報告会（庁内）
5月24日（木）　大玉村社会福祉協議会表彰式及び評議員会
5月24日（木）　大玉村社会福祉協議会理事会（保健センター）
5月24日（木）　玉ノ井部屋後援会総会（改善センター）
5月25日（金）　大玉村地域農業再生協議会通常総会（保健センター）
5月25日（金）　福島県森林・林業・緑化協会総会（福島市）
5月26日（土）～月28日（月）　第17回全国小さくても輝く自治体フォーラム（北海道東川町）

①私は本会の副会長として参加。本村においては第14回の時に開催地となった。平成の合併の推進の中で住民が主役、地域の文化性を重んじ、小規模自治体の存在意義を国民にアピールする取り組みを進めている。

5月29日（火）　農振協議会（庁内）
5月29日（火）　㈳地域環境資源センター総会（東京都）
5月30日（水）　安達地方広域行政組合臨時議会（二本松市）
5月30日（水）　社会福祉協議会あいさつ（総合福祉センターさくら）
5月30日（水）　来客　福島県農業集落排水事業推進協会事務局（庁内）
5月30日（水）　大玉村畜産団体連絡協議会総会（アットホームおおたま）
5月30日（水）　大玉村地域包括支援センター運営協議会（保健センター）
5月30日（水）　第９回村民運動会実行委員会（改善センター）
5月31日（木）　来客　富岡町副町長（庁内）
5月31日（木）　来客　タクティクス（インタビュー）（庁内）
5月31日（木）　㈶福島県農業振興公社理事会（福島市）
5月31日（木）　米全袋検査にかかる会議（福島市）
5月31日（木）　福島県県北地方市町村連絡会議（福島市）

②今回は広大な面積を有する北海道を開催地とし、自然との共生、循環型社会のしくみづくり、森林資源を生かしたバイオマスの取り組み（下川町）、奈井江町における地域包括ケアと住民主役の町づくり、東川町の子育て支援、ニセコ町環境政策の取り組み、そして全国各地から参加の町村長の交流会、得ること大であった。

③いかなる場所、環境にあっても現状を認識。そこから何を見出しどう生きていくか、それが時代の対応能力と云うのであろう。それが問われる今回のフォーラムでありました。

社会教育だより

5月19日(土)「わんぱく広場開講式＆自然散策・木の枝クラフト」

玉井・大山小の元気いっぱいの３年生30名が参加し、ふれあい村民の森で楽しく活動してきました。もりの案内人の橋本文幸さん、渡邉幹夫さんのご指導により木の枝等でリスやセミ作りを行いました。ボランティアの高校生も２名来てくれたことで充実して過ごすことができました。

木工クラフトに挑戦！

グループごとにクイズに挑戦！

みんなで記念撮影

平成24年　地域子育てサポートチーム養成研修のお知らせ

福島県教育委員会では、子育て支援や家庭教育支援に向けた人材を養成するために、講演会や講義を３日間コースで開催します。(6/30、7/20、10/12　２回目以降は、日程の変更が可能です。)受講修了者には、地域で活動するため、受講証やネームプレート等を配布します。年齢や性別等は、問いませんので興味や関心のある方は生涯学習課社会教育係48-3139までお問い合わせ下さい。

おおたまスポーツクラブ新聞

スポーツクラブサークル体験会

４月号に続きサークル体験会の案内です。
屋内でできるスポーツを紹介します。

ヨガサークル

毎週月曜日午後1時30分より1時間程度　改善センター
外部講師による指導があります。現在10名前後の方が楽しんでおります。

太極拳サークル

毎週水曜日午後７時～８時30分　改善センター
外部講師による指導があります。音楽に合わせ型を作ります、最初は力が入りますが、慣れるに従い体もやわらかくなることでしょう。

スポーツ吹き矢サークル

第２、第４木曜日午後１時30分～３時30分　改善センター
腹式呼吸と胸式呼吸を使う特有の「吹き矢式呼吸法」により、精神集中、血行促進、細胞の活性化に効果があります。

ゴルフサークルのコンペが開催されました

５月19日(土)ゴルフサークル主催の「ゴルフコンペ」が大玉TAIGAカントリークラブにて開催されました。天候にも恵まれ参加者28名、新緑の中、気持ち良くプレーを楽しみました。次回は８月18日(土)を予定しておりますので、スポーツクラブ会員の皆さん、お誘い合わせの上ご参加ください。毎週月曜日午後７時より舟山ゴルフガーデンにて教室を開いております。お一人での参加もOKです。料金はボール代として1,500円です。(打ち放題)
なお今回の成績は以下の通りです。

１位　押山一義　　２位　武田充一
３位　武田　稔　　４位　渡辺泰章
５位　吉村士郎

カヌー教室開催

小学生以上の方は誰でも参加することができますので、親子での参加もお待ちしています。
カヌー教室としては、この時期だけなのでぜひ、挑戦してみてください。

１、日　時　平成24年７月８日(日)予定
　　午前７時30分 改善センター前集合
２、場　所　猪苗代湖畔
３、対　象　小学生以上のスポーツクラブ会員及び村民(定員20名)

羽鳥湖高原ウォーク!!

羽鳥湖畔を巡る「羽鳥湖高原ウォーク」が天栄村で開催されます。

★と　き　７月14日(土)
★ところ　天栄村羽鳥湖高原交流促進センター(スタート・ゴール)
★コース　12キロ・うぐいすコース
　　７キロ・りんどうコース

昼食にヤーコンカレー、田舎汁やお楽しみ抽選会などがあります。
梅雨の時期ですが小雨決行。先着30名。

※カヌー教室、羽鳥湖高原ウォークは、各戸配付されているチラシでお申し込みください。

おおたまスポーツクラブ予定表　７月

日	月	火	水	木	金	土
1	2 ヨガ：改セ13：30～14：30 ソフトテニス：村体19：00～21：00 ゴルフ：舟山19：00～21：00	3 バドミントン：村体19：00～21：30	4 卓球：村体19：00～21：00 水中運動：村プ19：00～20：30 太極拳：改セ19：00～20：30 硬式テニス：村テ19：00～21：00	5	6 フットサル：村体19：00～21：30 ソフトバレー：村体19：30～21：30	7 水泳：村プ10：00～11：20
8 カヌー教室(予定) ※要事前申し込み (6月27日迄申込む)	9 ヨガ：改セ13：30～14：30 ソフトテニス：村体19：00～21：00 ゴルフ：舟山19：00～21：00	10 バドミントン：村体19：00～21：30	11 卓球：村体19：00～21：00 水中運動：村プ19：00～20：30 太極拳：改セ19：00～20：30 硬式テニス：村テ19：00～21：00	12 吹き矢：改セ13：30～15：30	13 フットサル：村体19：00～21：30 ソフトバレー：村体19：30～21：30	14 水泳：村プ10：00～11：20 羽鳥湖高原ウオーク 定員30名7月6日迄申込
15	16（海の日）	17 バドミントン：村体19：00～21：30	18 卓球：村体19：00～21：00 水中運動：村プ19：00～20：30 太極拳：改セ19：00～20：30 硬式テニス：村テ19：00～21：00	19 そば打ち：改セ18：00～21：00 (申込は１週間前一人1000円)	20 フットサル：村体19：00～21：30 ソフトバレー：村体19：30～21：30	21 水泳：村プ10：00～11：20
22	23 ヨガ：改セ13：30～14：30 ソフトテニス：村体19：00～21：00 ゴルフ：舟山19：00～21：00	24 バドミントン：村体19：00～21：30	25 卓球：村体19：00～21：00 水中運動：村プ19：00～20：30 太極拳：改セ19：00～20：30 硬式テニス：村テ19：00～21：00	26 吹き矢：改セ13：30～15：30 運営委員会	27 フットサル：村体19：00～21：30 ソフトバレー：村体19：30～21：30	28 水泳：村プ10：00～11：20
29	30 ヨガ：改セ13：30～14：30 ソフトテニス：村体19：00～21：00 ゴルフ：舟山19：00～21：00	31 バドミントン：村体19：00～21：30				

＊村体　村民体育館　　改セ　改善センター
　村プ　村民プール　　舟山　舟山ゴルフガーデン(ゴルフ教室)
　村テ　村民テニスコート　　年間を通して練習をします。初心者の方もどうぞ。
　大公　大山公民館　　(ゴルフはボール代として1,500円かかります。)
　※　各教室、サークルとも会員証の提示が必要です。

村体２階卓球場は平日19時～21時までクラブ会員に開放
ヨガは１回300円、水泳・水中運動・太極拳は100円かかります。
チケットは事務局でお求めください。
水中運動、水泳、ヨガ、太極拳は外部講師の指導があります。
詳しくは事務局までお問い合わせください。　TEL：48-3139

のびのび大玉っ子

◇大山小学校◇

【被爆桜植樹式】平成24年４月13日（金）

昭和20年8月6日に被爆した桜の苗木を、広島県安田女子高等学校からいただきました。この苗木は、60年以上もの間、広島の復興を見守り続けた桜の苗木なのだそうです。平和に対する夢と希望のシンボルとして、また本県の復興を願って届けて下さった大切な苗木を、佐々木市夫(あだたら緑匠)様のご協力をいただきながら、本校を代表して６年生とともに植樹いたしました。

三浦綾音さんの感想発表にもあったように、子どもたちは、きっとすばらしい桜の花を咲かせてくれることでしょう。

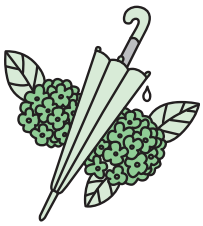

【避難訓練】平成24年４月10日（火）

学校で最も大切なことは「安全・安心」です。校長先生が示している1738の数字は、平成22年度の火災で亡くなった方の人数です。どんな災害が起きても、子どもたちの命を失わないために、全職員と全校児童で避難訓練を実施いたしました。また、今後は、登下校中の災害に対するマニュアルの作成や児童を保護者の皆様にお引き渡しする方法等も検討しているところです。常日頃から、学校支援ボランティアの皆様等たくさんの地域の皆様にご支援を頂いておりますが、今年度もなお一層のご協力・ご支援をよろしくお願いいたします。

ふるさとホール通信

夢と希望のプチミュージアム公演

第12回 おおたまプチミュージアム公演

ケチャマヨの楽しく歌う♪ふうふファミリーコンサート

平成24年７月15日(日)　午後１時30分開場　午後２時 開演

入場料：大人(高校生以上)500円
小人(３歳～中学生)300円

チケットの販売及びお問い合わせ：
あだたらふるさとホール ☎0243-48-2569(火曜日休館日)
農村環境改善センター ☎0243-48-3139
※チケット予約および販売 好評発売中！
※座布団等をご準備ください。

主催：おおたまプチミュージアムの会　後援：大玉村・大玉村教育委員会

年中行事再現「七夕」

☆日　時　７月１日(日)午前10時～
☆場　所　あだたらふるさとホール

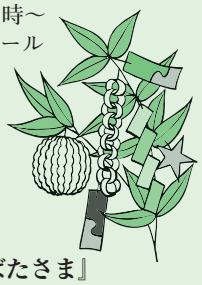

★『七夕』のお話
★工作『短冊と笹飾り』
★笹竹の飾りつけ
★絵本の読み聞かせ
★パネルシアター＆歌『たなばたさま』

昔を思い出しました！ 今月も、多くの皆さんにご見学をいただきました。

～見ては懐かしい話に花がさいていました。寺西サロンの皆さん～

～神仲ふれあいサロンの皆さん～

～神奈川県川崎市“よみききの会の皆さん(主宰 広井瑠璃子さん)”～

～竹の子サロンの皆さんも、とっても懐かしそうにご覧になっていました～

感謝！ご利用の人でにぎわう館内！ 利用者の皆さんでにぎわう館内の様子をスケッチしてみました。

～絵本を見つめ耳を傾ける保育所の皆さん～

～“母の日”を前にお母さんへの手紙を書いています～

～たくさんの皆さんに楽しくご利用いただいています～

お 知 ら せ！

(1)８月のお盆を前に開催する年中行事再現『お盆』では、“念仏講”を当時のままで再現してご覧いただく予定です。詳しくは次号をご覧ください。
(2)プチミュージアム公演のポスターやチラシ、併せてチケットも販売していますのでぜひお買い求めください。
(3)本格的な夏を迎え、窓の開閉等に十分配慮しながら涼しく安全な環境で、皆さんのご利用をお待ち申し上げます。

◆夏休み中のご利用について

◎夏休み中は、毎週火曜日以外は開館します。
◎２階の研修室は、調査、研究、夏休みの課題学習等でご使用を希望される場合は、安心してご使用いただけますようお二人以上でお申し込みください。
◎今年の福島県推せん図書や青少年読書感想文全国コンクール課題図書を揃えましたのでご利用ください。

関東あだたら大玉の会通信

支部事業（小江戸巡り）を終えて

千葉・埼玉支部長　佐々木　文夫

昨年は東日本大震災のためやむなく中止となりました。今年は、千葉・埼玉支部が担当になって、川越市（小江戸巡り）市内見物を実施いたしました。

今回は、遠方の方には、現地集合となって大変ご迷惑をかけましたが、幸い、朝から雲一つない晴天に恵まれ、皆さんも早めに集合いただき予定より早く、西口を九時三十五分に出発しました。途中、本川越・小江戸・蔵里を車窓から見物して、思いがけず中院を見学し、徒歩にて院内の美しい爽やかな新緑を眺め、散策しながら喜多院へと向かいました。喜多院は天台宗。本尊は阿弥陀如来。８３０年に慈覚大師円仁が建立したと言われています。その後焼失したのを、天海が徳川家康の外護を受けて復興し、現在の堂舎は、徳川家光によって再建され重要文化財に指定されています。また院内の東の山門のかたわらには、表情の違う石像の五百羅漢があって、来る人を常になごましておりました。

次に川越城本丸御殿内を見物。川越城は江戸城に近いため、北の守りとして酒井、松平ら譜代の重臣の藩として、江戸城を見守っていたそうです。小江戸とも呼ばれる由縁で現在に至っています。

バスは蔵の街を通過し、我々は車窓から眺め菓子屋横丁へと向かいました。今度は徒歩で菓子屋横丁、まつり会館、時の鐘、蔵の街を約一時間、散策や買い物をしながら昼食会場のホテル三光（湯遊ランド）へと急ぎ十三時二十分に到着しました。暑い中、蔵の街を散策したためか、皆さん喉が渇き、ホテルに入ってすぐ生ビールにて乾杯。おいしい料理を味わいながらの笑談に花が咲き、ホテル内では日曜日のため、風呂に入る人達やお芝居を見物する大勢の人達で賑わい、我々もアッと言う間に二時間の宴会時間が過ぎました。十六時の終了時間が来たのでホテルにて自由解散。それぞれ女性の皆さんは買い物と市内見物に、男性達は各自、市内見物をしながら川越駅へと向かい、それぞれ帰途につきました。本当に参加者の皆さんに喜んでいただき、楽しい一日でした。

参加者の皆さん本当にありがとうございました。

おもいやり駐車場利用証が、制度を実施する26府県で相互利用できます。

福島県では、車いすマークのある駐車スペースの適正利用を図るため利用証を発行する「おもいやり駐車場利用制度」を実施し、あわせて他県で発行する利用証との相互利用を行っています。

このたび、同様の制度を実施する左記の26府県間で利用証の相互利用を開始することとしました。

これにより、平成24年4月1日から、26府県でそれぞれ発行された利用証は、26府県の協力施設いずれも利用できるようになりました。

今後も、本当に必要な方が利用できるよう御協力をお願いします。

なお、詳しくは、利用証の申請・交付窓口までお問い合わせください。

制度導入府県（平成24年4月1日現在）26府県

岩手県、山形県、福島県、茨城県、栃木県、群馬県、新潟県、福井県、京都府、兵庫県、鳥取県、島根県、岡山県、広島県、山口県、徳島県、香川県、愛媛県、高知県、福岡県、佐賀県、長崎県、熊本県、大分県、宮崎県、鹿児島県

〔問い合わせ先〕

健康福祉課 高齢福祉係　☎024－8116

福島県県北保健福祉事務所　☎024－534－4156

県庁 高齢福祉課　☎024－521－7197

健康福祉だより ～すこやか～

平成24年度 総合検診のお知らせ

村では、東京電力福島第一原子力発電所事故による健康不安への対応のひとつとして、
①血液検査項目の充実を図ります。
②受診者の自己負担額を3割程度から１割程度と引き下げて実施いたします。
この機会に早期発見・早期治療のため検診を積極的に受診しましょう。

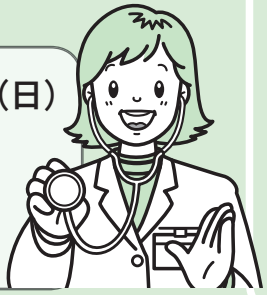

実 施 日／7月9日(月)～7月13日(金)、7月15日(日)
場　　所／大玉村保健センター
開場時間／午前７時
受付時間／午前７時30分～午前10時

検診種類	検診料金	対象者及び検査内容
特定健診	1,000円	40才～74才の方で国民健康保険に加入の方 [検査項目] 身体計測(腹囲あり)・血圧・検尿・血液・眼底・心電図
後期高齢者健診	無料	75才以上の方で医療機関等で健診を受けていない方 [検査項目] 身体計測・血圧・検尿・血液・眼底・心電図
結核検診	無料	65才以上の方
肺野部肺がん検診	100円	40才以上の方で職場等で検診を受けていない方
肝炎ウイルス検診	200円	40才になる方で人間ドック等で今まで肝炎の検査を受けたことのない方 [検査項目]Ｂ型肝炎とＣ型肝炎の検査(血液検査)
胃がん検診	400円	25才以上の方で職場等で検診を受けていない方 (胃の切除術を受けた方は除く)
大腸がん検診	100円	25才以上の方で職場等で検診を受けていない方
喀痰肺がん検診	300円	40才以上で喫煙指数600以上又は自覚症状のある方
前立腺がん検診	200円	50才以上で希望する方(血液検査)

○がん検診推進事業により、下記の方は無料で大腸がん検診をお受けいただけます。
対象者の方には、後日、受診票等を送付いたします。(集団検診のみ実施)

年　齢	生 年 月 日
40歳	昭和46年４月２日～昭和47年４月１日
45歳	昭和41年４月２日～昭和42年４月１日
50歳	昭和36年４月２日～昭和37年４月１日
55歳	昭和31年４月２日～昭和32年４月１日
60歳	昭和26年４月２日～昭和27年４月１日

児童手当の現況届について

平成24年度は6月に現況届の提出が必要となります。

現況届は、毎年6月1日における児童の養育状況等を把握し、6月分以降の児童手当を引き続き受ける要件を満たしているかどうかを確認するためのものです。

該当者には6月中旬頃に現況届の用紙を送付いたします。必要な書類を添えて提出してください。現況届が未提出の方は手当を受給できないことがありますのでご注意ください。

平成24年6月分の手当より所得制限が適用されます。受給者の方が所得制限限度額以上の場合、手当月額が一律5,000円になります。

扶養親族等の人数	所得額
0人	622万円
1人	660万円
2人	698万円
3人	736万円

※ 扶養親族等の人数が4人以降は、1人増えるごとに38万円を所得限度額に加算します。

※ 所得税法に規定する老人控除対象配偶者または老人扶養親族がいる方の限度額は上記の額に当該老人控除対象配偶者または老人扶養親族１人につき6万円を加算した額。

詳しくは役場健康福祉課社会福祉係（保健センター内）までお問い合わせください。

☎２４－８１１５（直通）

介護者のつどい

フォレストセラピーに行きました

５月23日『介護者のつどい』では、県民の森までフォレストセラピーに行ってきました。曇っていて少し寒かったですが、森の中は快適で、樹木から発せられる香りや鳥のさえずりに癒されました。
森の案内人の方に、色々な植物の説明や森で生活する生き物の様子など、ゆっくり歩きながら沢山のお話しを聞くことができ、日常とは違った時間を楽しみました。
歩いた後は、“アットホームおおたま”のレストランで美味しい昼食をとり、お腹一杯に満たされて帰って来ました。

【参加された方の感想の一部をご紹介します】

＊「つどい」に初めて参加しました。足元の可愛い花が見られ、癒されました。

＊皆さんと一緒に笑えることは、こんなにも心が和み、大変良かったです。

＊人生のホッとした数時間、楽しい時間を過ごすことができました。

＊時々こうして山に来ることもいいものですね。今度は家族で来てみたいと思います。

介護のご相談は大玉村地域包括支援センターまでお気軽に（保健センターとなり）
☎２４－８３９１（直通）

貯筋応援事業

健康づくりサポーター養成講座

「健康づくりサポーター養成講座」は、高齢者の生きがいづくりや、健康づくり事業への協力者を養成する講座です。講座の内容は、健康維持に関する知識や技術を身につけていただき、保健センターや地域などで行う予防事業の支援をしていただくボランティアを養成するものです。

ボランティアはできないけど、健康づくりに関心のある方も大歓迎です。

1．日　程

No	日　時		内　容	講　師
1	6月26日(火)	9：30～11：00	からだを積極的に動かしましょう！（運動機能の低下予防）	作業療法士 岡本　宏二先生
2	7月3日(火)	9：30～11：00	食事を楽しく・しっかりとりましょう！（低栄養の予防）	健康福祉課栄養士 町田　弘江
3	7月17日(火)	9：30～11：00	福祉レクを笑顔で楽しみましょう！（認知症の予防）	福祉レクリエーションネットワーク 佐藤　喜也先生
4	7月25日(水)	9：30～11：00	口腔ケアをはじめましょう！（口腔機能の低下予防）	歯科衛生士 菅野　洋子先生

2．会　　場：保健センター

3．申し込み：参加を希望される方は、6月22日(金)までに健康福祉課高齢福祉係まで

4．主　　催：大玉村

5．共　　催：大玉村老人クラブ連合会

（保健センター内）電話24-8116（直通）へお申し込みください。

こんにちは民生委員・児童委員です⑦

民生委員・児童委員は、日々の暮らしの中で困ったり悩んだりしたことを相談できる相手のひとりです。地域住民の一員として皆さんと一緒の地域で生活しながら、皆さんの立場に立って心配ごとや困ったことを解決するお手伝いをしています。子育てのこと、学校のこと、介護のこと、経済的なことなど、なんでも構いません。どうぞお近くの民生委員・児童委員に気軽に声をかけてみてください（あなたの秘密は必ず守りますので、ご安心ください）。

佐藤　文教
大山字神原田
（大玉13区担当）
※住吉、仲ノ沢、神原田、後川、川崎原、赤坂、行屋、こがね台

中條　弥朱
大山字荒池
（主任児童委員）
※大山地区担当

伊藤　一男
大山字明路内
（大玉15区担当）

※順不同、21名の委員を７回に分けて掲載し、紹介しています。

子育て応援事業『さくらカフェ』
（2012年6月19日から2012年7月までの予定表）

◎開設日（毎週火・木・土）午前10時～午後１時まで　◎場所　地域包括支援センター
※お子さんをお持ちの方は、いつからでも利用できます。

６月	火	木	土
	19日、26日	21日、28日	23日、30日
７月	火	木	土
	３日、10日、17日、24日、31日	５日、12日、19日、26日	７日、14日、21日、28日

◎６月、７月のスペシャル活動日（調理実習がある日は保健センターが会場です）

月	日	曜日	時　間	内　容	会　場	講師等
６月	30	土	10：00～12：00	「子どもの発達」についてお話と相談	包括支援センター	臨床心理士
７月	26	木	10：00～12：00	夏祭り	包括支援センター	

※講師等の都合により日程が変更になる場合があります。

●5月21日の世紀の天文ショウ「金環日食」を見た人おりますか。大玉村は残念ながら厚い雲に覆われ、日食の時間帯は、太陽はついに姿を現しませんでした。世紀のというには理由があります。日本の広範な地域で見れるという点では932年ぶりだと言います。932年前といえば西暦1080年です。この時代は日本史では平安時代後期、白河天皇の時代で、東北地方は蝦夷（エゾ）と呼ばれ、東北が朝廷の支配に組み込まれた時代です。次第に貴族社会から武士の力が大きくなる時代です。

●天文ショウの後は、静かに自然の移ろいに目を移したいと思います。6月21日は「夏至」です。太陽が最も高い位置にあり、昼が一番長くなる日です。南天が白い花をつけ、菖蒲の花が咲き始めます。梅雨独特のムッとした日には、ホタルの羽化が始まり、小川の周りで飛び交います。テレビやゲームから離れて自然の移ろいを子どもたちにも感じてほしいと思います。蛍が飛び交うのはせいぜい2週間程度です。蛍が姿を消すころ、梅雨もそろそろ開けます。7月7日は七夕。24節季は「小暑」となり本格的な暑さが始まります。夏休みも目前に控え、セミも鳴き始めます。麦わら帽子に虫取り網。こんな子どもの風景も少なくなりました。

●食文化の変化もありますが、この時期の食べ物はさわやかなものが中心です。キュウリやトマト、そしてスイカやメロンなど冷やして食べては他のものを寄せ付けない爽快な味わいがあります。さくらカフェでも7月末には恒例の夏祭りを準備しています。夏だからできること。夏にしか味わえない食べ物。たくさんの思い出の中に、今年の夏祭りも加えてください。

※利用に関するお問い合わせは、大玉村社会福祉協議会（６８－２１００）又は健康福祉課（４８－３１３０）までお問い合わせ下さい。

介護保険運営状況報告

○要介護（要支援）認定者数（H24.4月末現在）　（人）

	被保険者数	要支援１	要支援２	要介護１	要介護２	要介護３	要介護４	要介護５	合計
第１号被保険者	1,947	13	18	45	47	62	54	37	276
65歳以上75歳未満	748	1	2	0	4	2	4	4	17
75歳以上	1,199	12	16	45	43	60	50	33	259
第２号被保険者		1	4	2	2	1	0	1	11
総　数	1,947	14	22	47	49	63	54	38	287

○サービス項目の前年比較（H24.4月審査分）

	平成23年4月	平成24年4月	比較
居宅介護（介護予防）サービス給付費	11,418,501円	15,300,711円	134.0%
地域密着型（介護予防）サービス給付費※1	1,638,918円	1,367,847円	83.5%
施設介護サービス受給付費	23,101,686円	23,012,451円	99.6%
高額介護（介護予防）サービス費	531,539円	507,918円	95.6%
高額医療合算介護（介護予防）サービス費	― 円	― 円	―
特定入所者介護（介護予防）サービス費※2	1,584,750円	1,499,640円	94.6%
審査支払手数料	42,400円	40,650円	95.9%
給付費総額	38,317,794円	41,729,217円	108.9%

※１ グループホームです。※２ 施設介護サービス利用者で所得段階に応じ減額されている食費・居住費分をさします。

おしらせの広場

ご寄付ありがとうございます

ふるさと納税

武田忠秀様（神奈川県・関東あだたら大玉の会会員）より　十万円

大玉村へ

杉本芙紗子様（神奈川県）より
東日本大震災　災害対策費寄附金として

本宮ライオンズクラブ
会長 津守義忠様（本宮市）より
微量放射線測定装置　３台
東日本大震災復興品として

保育所、各幼・小・中学校へ

椛HOME株式会社
代表取締役 菅野孝彦様（大玉村）より
サッカーゴールポスト　二組
（玉井小学校、大玉中学校へ）

本宮ライオンズクラブ
会長 津守義忠様（本宮市）より
高圧洗浄機　６台
（保育所、各幼小中学校へ）

鯖江市「さばえっこ図書ボランティアネットワーク」
代表 木村愛子様（福井県）より
絵本、児童図書　一〇〇〇冊
（各幼小中学校へ二〇〇冊ずつ）

玉井・大山小学校 プール監視員募集

期　間	夏休み期間（平成24年７月21日～８月27日までの各学校プール開放日）
条　件	①高校生以上の方 ②25m以上泳げる方 ③教育委員会が指定する救急救命法講習を受講できる方、または平成24年度既に受講している方 ④勤務日は、学校長が定める日 ⑤賃金は、村が定める額
勤務時間	午後０時45分～午後３時15分の間で２～３時間程度
応募方法	履歴書（市販のもの）に記入のうえ、大玉村教育委員会（農村環境改善センター内）に提出して下さい。
応募期間	６月21日（木）～６月29日（金）

問合わせ
大玉村教育委員会教育総務課（TEL.48-3138）

行政書士無料相談会の開催（お知らせ）

村では福島県行政書士会の協力により、村内在住者を対象に無料相談会を開催いたします。遺言・相続関係、土地建物関係、離婚関係、債権・債務関係など幅広い分野について専門家による相談が可能です。

なお、相談料は無料ですので、この機会に気軽にご相談下さい。また、開催日時等は下記のとおりです。

月　日	相談時間	会　場
７月10日（火）	9:00～12 :00	大玉村役場２階 第２委員会室

相談時間の予約もできます。

ご希望の時間をお知らせください。なお、希望時間に添えない場合や、相談内容等により時間が多少変更になる場合もございますので、ご了承ください。相談内容等個人情報は守秘義務により守られます。

なお、予約しないで当日直接お越しいただいてもかまいません。

お問い合わせ：総務課情報広聴係　電話24－8135（直通）

河川をきれいに！

～７月は河川愛護月間です～

地域の河川を守るため、村内を流れる河川を対象に、クリーンアップ作戦を展開いたします。

クリーンアップ作戦は、河川敷に捨てられたゴミや空き缶などを回収したり、雑草・雑木の刈り払いを行うものです。皆様のご協力をお願いいたします。

※あくまでも河川環境美化作業であり、除染活動ではありません。

《村内一斉クリーンアップ作戦》

○日　　時　平成24年７月１日（日）
午前６時から８時頃まで

お問い合わせ　建設課　管理係　電話24-8112

教育フォーラム2012 Part1開催

■日　時　平成24年６月30日（土）午後１時～午後３時10分

■講　師　秋津コミュニティ顧問、コミュニティ・スクール推進員（文部科学省委嘱）

岸　裕司 氏

■演　題　学校を拠点に誰でもができる生涯学習のまち育て
～コミュニティ・スクールからスクール・コミュニティへ～
○託児所も用意します。

たくさんの参加をお待ちしています。

詳しくは、大玉村教育委員会 教育総務課　TEL.48－3138

SLふくしま復興号が東北本線を走ります！

７月28日（土）・29日（日）にSLふくしま復興号が東北本線（郡山～福島間）を走ります。JR東日本が福島の復興を祈念しイベントを開催するもので、C61型蒸気機関車が県内を走行するのは45年ぶりです。

安達太良山をバックに勇敢な汽笛を鳴らしながらSLが大玉村を通過します。ぜひ沿線からの応援をお願いします。

〔日時〕７月28日（土）・29日（日）の２日間

（7月21日・22日・23日・25日・26日の5日間、試運転を行います）

〔運行内容〕郡山駅―福島駅間を往復で走行します。

※時刻表は以下のとおりです。

【列車の名称及び運転方法】

①SLふくしま復興号：郡山→福島（C61型蒸気機関車＋旧型客車5両）

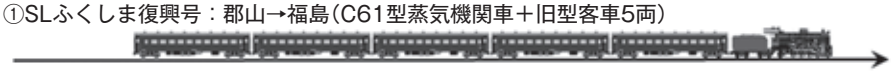

②ELSLふくしま復興号：福島→郡山（電気機関車＋旧型客車5両＋C61型蒸気機関車）

【運転時刻】

列車名	列車番号		郡山	日和田	五百川	本宮	杉田	二本松	安達	松川	金谷川	南福島	福島	東福島
SL ふくしま 復興号	9541	着		=	=	10:15	=	10:46	=	11:04	=	=	11:36	(12:18)
		発	9:55	=	=	10:30	=	10:49	=	11:17	=	=	(12:08)	
		番線	1番線										4番線	作業折り返し152分
		停車				15分		3分		13分			32分	
ELSL ふくしま 復興号	9542	着	17:54	=	=	16:54	=	16:34	=	16:00	=	=	(15:10)	
		発		=	=	17:27	=	16:35	=	16:15	=	=	15:34	(14:57)
		番線	6番線										4番線	
		停車				33分		1分		15分				

●7月28日（土）には「沿線スマイルプロジェクト」を行います。沿線沿いの列車が見える場所でSLが来たら元気いっぱい大きな笑顔で手を振ってください。
当日はSLからカメラを回し撮影しJR東日本仙台支社のWEBサイト等で全国に発信します！

【お願い】SL走行に際して、以下の注意事項がありますので、お知らせします。

◆SL走行により、試運転を含めた7日間は、線路付近は多くの煙が発生しますので、洗濯物などには十分ご注意願います。
◆村内には踏切が４箇所あり、SL通過時には安全確保のため警備係の方がいますので、指示に従い観覧してください。
特に小さなお子様については事故等のないよう充分注意願います。

お問い合わせ先　大玉村役場 企画財政課 企画商工観光係　TEL.24－8136

「職場の労使困りごと相談会」のお知らせ

福島県と福島県労働委員会では、下記の日程で、皆さんの職場の中で起きている賃金や労働条件をめぐる労使間の困りごとについて、出張相談を行います。

相談は無料です。また、秘密は厳守しますので、お困りの方は是非、御利用ください。

記

1　出張相談

方　部　名	日　　時	相　談　会　場
県北地方振興局 管　　内	平成24年７月７日(土) 午前10時～午後3時	福島市勤労青少年ホーム
県中地方振興局 管　　内	平成24年７月８日(日) 午前10時～午後3時	郡山市労働福祉会館

2　問合先等

問い合わせや出張相談の予約窓口は次のとおりです。

窓　口　　福島県労働委員会事務局　福島市杉妻町２番16号　県庁西庁舎８階

TEL.024-521-7594　E-mail labour-rc@pref.fukushima.lg.jp

※労使困りごと相談は、来所、電話、E-mailで随時受け付けておりますので、お気軽にご相談下さい。

―事業主の皆さんへ― 労働保険の年度更新等のお知らせ

平成24年度の労働保険の年度更新の申告期限は **７月10日**です。

期限までに、最寄りの銀行、郵便局、労働基準監督署、福島労働局において手続きをされますようお願いいたします。

ただし、田村市・南相馬市・伊達郡川俣町・双葉郡広野町・双葉郡楢葉町・双葉郡富岡町・双葉郡川内村・双葉郡大熊町・双葉郡双葉町・双葉郡浪江町・双葉郡葛尾村・相馬郡飯舘村の地域の事業場につきましては、東日本大震災により労働保険料の申告・納付期限が延長しています。

福島労働局 総務部 労働保険徴収室 ☎024－536－4607

点検でふせごう！電気火災

○差し込みプラグに緩みがないか点検

プラグが緩んでいると、過熱し出火することがあります。プラグはコンセントに、きちんと差し込みましょう。

○差したままのコンセントプラグを点検

プラグを長期間コンセントに差し込んだままにしておくと、ホコリがたまり出火する場合があります。定期的に乾いた布などで掃除しましょう。

○隠れている延長コードなどを点検

家具などの下敷きや金具などで強く固定した延長コードは、中の電線が傷つくことがあります。

電線が傷つくことにより、電気抵抗が大きくなり、過熱して出火することがあるので、気を付けましょう。

また、コードをじゅうたんなどの下に這わせた場合も、同様に過熱して出火する場合があるので、十分に注意しましょう。

○束ねた延長コードを点検

延長コードを束ねて使用すると、コードの熱の放散が悪くなり、過熱して出火する場合があります。

「電気製品」が原因となる火災は、発生件数の約15%を占めています。

普段の生活の中で、できることから始めて電気火災を防ぎましょう。

ふくしま就職応援センターからのお知らせ

深刻な不況に加え、東日本大震災の影響により多くの方が離職され、就職活動をしています。

求職者の就職を応援するために、福島県が県内５ヶ所(郡山、白河、会津若松、南相馬、いわき)に設置した無料の就労支援施設です。就職活動に関する相談を専任の相談員が親身になって対応いたします。

まずはお気軽にお問い合わせください。

《ふくしま就職応援センター・郡山窓口》

○**場　　所**　〒963-8002
郡山市駅前１-14-21 群山花椿ビル８階

○**電話番号**　TEL.024-925-0811

○**開 館 日**　月曜日～土曜日
※休館日：日曜日･祝日･年末年始
(12月29日～1月3日)

○**開館時間**　10:00～19:00

7月9日から 住民基本台帳法が改正されます

① 引っ越しをしても、住基カードがそのまま使えるようになります。
（ほかの市町村へ転出する場合、転入先の市町村でも継続して使用できるようになります）
② 外国人登録制度の廃止に伴い、外国人住民の方も住民基本台帳制度の対象となります。
（外国人住民の方にも住民票が作成されるようになります。また、日本人と同様に、転入届・転出届が必要になります）

会社を解雇などで離職された場合、国民健康保険税の軽減が受けられる場合があります！

倒産・解雇などによる離職（特定受給資格者）や雇い止めなどによる離職(特定理由離職者)で、雇用保険受給資格者証を所持されている場合、下記に該当される方の国民健康保険税が軽減される場合があります。

下記要件をすべて満たしている方が対象となります。

チェック
- □ ①**国民健康保険の加入者**であること。
- □ ②離職時点で**65歳未満**であること。
- □ ③雇用保険受給資格者証をお持ちで、右記**離職理由コード**に該当すること。
- □ ④離職日が**平成23年３月31日以降**であること。
- □ ⑤離職者本人の**前年の給与所得がゼロ（0）**でないこと。

上記チェックにすべて該当する方は、役場税務課へご相談ください。

《その時に持参するもの》
- ○雇用保険受給資格者証（原本）
- ○印鑑（認め印で結構です）

※軽減が受けられる場合は、税務課窓口備え付けの「国民健康保険特例対象被保険者等（非自発的失業者）に係る申告書」をご記入いただき、雇用保険受給資格者証の写しをつけて申告受付となります。

（参　考）
特定受給資格者及び特定理由離職者の雇用保険受給資格者証の離職理由コード

【特定受給資格者】倒産解雇等の事業主都合により離職した者

離職理由コード	離　職　理　由
11	解　雇
12	天災等の理由により事業の継続が不可能になったことによる解雇
21	雇止め（雇用期間３年以上雇止め通知あり）
22	雇止め（雇用期間３年未満更新明示あり）
31	事業主からの働きかけによる正当な理由のある自己都合退職
32	事業所移転等に伴う正当な理由のある自己都合退職

【特定理由離職者】雇用期間満了などにより離職した者

離職理由コード	離　職　理　由
23	期間満了（雇用期間３年未満更新明示なし）
33	正当な理由のある自己都合退職
34	正当な理由のある自己都合退職（被保険者期間12ケ月未満）

詳しくは…税務課　賦課係（℡24－8093【直通】）まで

失業による国保税の軽減について

現下の経済状況の悪化に伴い、会社の都合による失業（失業の理由が自己都合又は定年退職は除く）や自営業で廃業、縮小により、本年の見込み合計所得金額が前年と比べて半分以下と見込まれる世帯について、平成24年度の国民健康保険税を軽減することができます。

軽減申請に係る関係書類は、役場税務課で準備しております。

なお、失業の理由が確認できる書類の添付が必要となります。また、住宅等が火災、その他の災害により損害を受けた場合、疾病又は負傷による場合も該当します。

他の制度による国保税軽減対象になる方は、村の減免手続きは受けられません。

詳しくは…
税務課　賦課係（℡24－8093）まで

《応援リレートーク》　がんばれ!! 大玉村消防団

今月から消防団リレートークとして、消防団に熱いメッセージとエールを送っていただく方に登場していただきます。
第１回目は元団長の佐々木正博さんです。

●消防団に入ったきっかけは

消防団対抗のソフトボール大会があり、人数が足りないからと駆り出された。自分はソフトボールが好きだったこともあり大会に参加し、そのまま消防団に入ってしまった。27歳のときだった。以来消防団には、28年６ヶ月在籍し平成17年３月末に退団した。

●一番心に残っていること

県民の森で郡山の幼稚園児が行方不明なった件での捜索活動が一番心に残っている。今でも思い出す。残念な結果だった。

●消防団活動でよかったことは

忙しいときは忙しいなりに物事を押し切ってできる。消防団活動で強い精神力が培われ備わった。また、本宮や県内に多くの仲間ができ人格形成に大きく役立ったと思う。消防団の統率力は素晴らしい。決めたことに皆が従うという機動力ある組織は非常に重要だ。

●若い消防団員へのメッセージは

今の20歳代の団員をみると挨拶がしっかりしておりとても好感がもてる。

●最後に一言

３・11で多くの消防団員が命を失った。二次災害の危険を予期しながら活動してほしい。自分の命は大切にしてほしい。

平成23年度　中山間地域等直接支払制度の実施状況

中山間地域等直接支払交付金実施要領第12に基づき、直接支払い実施状況等を下記のとおり公表するものです。

中山間地域等直接支払制度の概要

中山間地域は農地を耕作することで洪水の防止や水源の確保、美しい景観の提供など、地域外の人にもさまざまな機能を有しています。しかし、中山間地域は平地に比べ傾斜地が多いなど、農業生産条件が不利なため、耕作されず放棄される農地が増えています。

この制度は、中山間地域等で農業を続けることにより農地を保全し、多面的機能を確保していくためのものです。

１．集落協定の概要

（１）協定の締結数　　対象農用地において、農業生産活動等を行う農業者等の間で締結される集落協定は17集落が締結されている。

（２）協定の締結面積　　集落協定が締結された農用地の面積は247haである。

（３）集落協定の参加者数　　集落協定の参加者数は282人である。

（４）交付金の交付総額　　協定締結集落への交付金の交付総額は43,434千円である。

２．対象農用地の基準別面積及び交付額

（１）協定農用地の地目別・基準別面積　　（単位：ha）

	田			畑			草地			採草放牧地			計
単価	急傾斜	緩傾斜	小計	急傾斜	緩傾斜	小計	急傾斜	緩傾斜	小計	急傾斜	緩傾斜	小計	
８割	197	1	198	0	0	0	0	0	0	0	0	0	247
10割	49	0	49	0	0	0	0	0	0	0	0	0	

（２）協定農用地の地目別・基準別交付額　　（単位：千円）

	田			畑			草地			採草放牧地			計
単価	急傾斜	緩傾斜	小計	急傾斜	緩傾斜	小計	急傾斜	緩傾斜	小計	急傾斜	緩傾斜	小計	
８割	33,065	74	33,139	0	0	0	0	0	0	0	0	0	43,434
10割	10,295	0	10,295	0	0	0	0	0	0	0	0	0	

３．農業生産活動等の実施状況

・農地の保全管理　・水路、農道管理　・景観作物の作付け等

〔担当課：大玉村役場 農政課 振興係　電話24－8106〕

6月は【環境月間】です。

6月5日は環境の日、6月の１ヶ月間は環境月間とされ、事業者は勿論のこと多くの人々に環境の保全についての関心と理解を深めて頂き、積極的に環境の保全に関する活動を行う意欲を高めるとして定められました。

喫緊の課題である地球温暖化防止の取組みやエネルギー供給問題、身近なごみのリサイクルによる廃棄物の減量化など、私の毎日の生活と環境保全は深いつながりがあります。

ですので、私たちの小さな努力が結果として大きな成果に結びつくことになります。

そこで、福島県「マイバッグ推進デー」が実施されます。

福島第1原子力発電所の事故によりエネルギーの有り方が議論されており、省資源・省エネルギー活動に取り組むことが求められている一方で、東日本大震災からの復興を一日でも早く進めなくてはなりません。

このような機会に、ライフスタイルを見直して頂き、マイバッグ持参を推進し、レジ袋削減の取組みを進めながら、環境負荷の軽減を図っていくことを目的としています。

害虫の発生を抑えましょう！

目的

ハエなどの害虫発生は衛生環境上だけでなく、不快感をもたらします。害虫発生の抑制には、一斉に地域や個人、事業者が発生の防止対策を実施することが不可欠です。

そのため、害虫の生態や習性を把握し、発生源の対策や寄せ付けない工夫を行い、効果的な駆除が必要になってきます。

ハエについて

ハエは日本では数千種知られています。その中でも衛生害虫とされるものは数百種、さらに重要なものは数十種類で、全国に分布するイエバエ、サシバエ、オオクロバエなどの他、比較的北に分布するクロキンバエなどがいます。衛生上の害として菌の媒介・運搬・不潔感などがあります。

卵→幼虫→さなぎ→成虫と姿が変わるので、幼虫と成虫のいる場所は変わってきます。通常成虫が害を及ぼすことになりますが、防除としては幼虫の発生源対策が不可欠です。その発生源が判明すれば、その場所を最重点で防除することになります。初夏と初秋が発生のピーク時期なので、その事前対策が大事です。

しかし、発生源の所存が不明確な場合は、まずは、成虫の侵入を防ぐ対策が必要となります。

また、発生現場の状況(一般家庭、飲食店、工場、農家など)により駆除方法も全く違ってきます。

実施期間

６月～９月頃　場合によっては、通年

実施内容

予防の基本は、良好な環境を保つことです。家畜排せつ物や食べ残しなどはできるだけ早く処分し、家畜もできるだけ清潔な状態を保つよう心がけましょう。

また、発生源であるのか、蝟集なのか見極めも必要です。

例として、個人や事業者が取り組める内容を以下に掲載しました。発生時期に合わせた取り組みの他、日頃から発生源などを点検することも重要です。発生源での対策と発生した場合を想定しての実施例です。ハエが発生した場合は早めの対応が必要です。

発生が懸念される事業所は必須です。地域や個人でも取り組んでみましょう。

発生源と発生後		地域や個人	事業者
ハエ	発生源の対策	生ごみの水分を良く切る。 生ごみを長時間放置しない。 浄化槽の適正管理を行う。 発生源での対策を講じる。	大方は、さなぎで冬を越すので、成虫になる前に発生源の一掃を図る。 発生源の定期的な点検を行う。 発生源での対策を講じる。 発生する環境を少なくする。
	発生した場合	ハエ取り紙や殺虫剤等を使用する。 発生源を探す。	定期的な清掃と消毒を実施し、施設管理を的確に行う。 成虫の駆除。

※殺虫剤を用いる場合は、製品の取扱い説明書をよく読んで使用して下さい。

問い合わせ等は、住民生活課環境保全係　電話24-8092

―大玉村木造住宅耐震診断者派遣事業―
「耐震診断（しんだん）」　希望者募集

大玉村では、地震による建築物の被害を軽減し、災害に強いむらづくりを推進するため、対象となる木造住宅の**「耐震診断」**を希望する方に対し**耐震診断者を派遣**し、村民の皆様の耐震対策を支援します。

１．対象地域　村内全域

２．対象となる木造住宅

次の各号に掲げる要件にすべて該当するもの

（１）所有者自ら居住する住宅

（２）**昭和56年５月31日以前**に工事着手された戸建て木造住宅

（３）在来軸組工法、伝統的工法、枠組壁工法等による木造３階建て以下の住宅

※屋内の調査（検査）が不可能な場合は、診断が実施できません。

３．費用負担

住宅の面積により以下の費用負担があります

住宅の延床面積　120㎡未満	6,250円（税込）
住宅の延床面積　120㎡以上200㎡未満	6,600円（税込）
住宅の延床面積　200㎡以上	7,300円（税込）

※耐震診断終了後に村にお支払いいただきます。

４．申込方法・お問い合わせ先等

（１）受付期間　平成24年６月１日から９月30日まで

（２）必要書類

①木造住宅耐震診断者派遣申込書 ②平面図 ③案内図 ④建築時期ならびに床面積が分かるもの（建築確認通知書の写し等）

※申込書については、役場建設課でお受け取りください。

（３）お問い合わせ先　**大玉村役場　建設課　管理係　電話24－8112**

―大玉村木造住宅耐震改修支援事業―
「耐震改修（かいしゅう）」希望者募集

大玉村では、地震に強いむらづくりを推進するため、対象となる木造住宅の**「耐震改修」**を実施する方に対し**改修費用の一部を補助**し、村民の皆様の耐震対策を支援いたします。

１．対象地域　村内全域

２．対象となる木造住宅

次の各号に掲げる要件にすべて該当するもの

（１）所有者自ら居住する専用住宅又は併用住宅（住宅の用に供する部分の床面積が延べ面積の２分の１以上のもの）

（２）**工事の着手が昭和56年５月31日以前**で、在来軸組工法、伝統的工法、枠組壁工法等による木造３階建て以下のもの

（３）福島県木造住宅耐震診断（一般診断法）実施要領により**耐震診断を実施した結果、耐震基準を満たさないもの**

（４）補助金の交付決定年度内に、耐震改修工事が完了するもの

※「大玉村木造住宅耐震診断者派遣事業」においても上記（３）による一般診断法を採用しております。

３．補助金の額

耐震改修工事に要する費用の３分の２以内かつ、60万円を上限とする。

４．申込方法・お問い合わせ先等

（１）受付期間　平成24年６月１日から９月30日まで

（２）必要書類

①木造住宅耐震改修支援事業補助金交付申請書 ②耐震診断結果報告書

③耐震補強計画書 ④耐震改修工事見積書　等

※申請書については、役場建設課でお受け取りください。

（３）お問い合わせ先　**大玉村役場　建設課　管理係　電話24－8112**

平成24年度「森を木づかうふくしま住まいる事業」のご案内

～"ふくしまの木"をつかった家づくりを応援します～

低炭素型社会の実現と地域住宅産業の活性化を図るため、県内に自ら居住するための木造住宅を建設する建て主の方に対し、建設経費の一部を助成いたします。

被災された方の住宅再建をはじめ、家づくりをお考えの方は、是非本事業を活用してください。

次の要件をすべて満たす戸建て(木造)住宅に助成します。

- ○ 県内に自ら居住すること
- ○ 施工者の主たる営業所は県内にあること
- ○ 住宅部分の延床面積が70㎡以上あること
- ○ 住宅部分の使用木材の1/2以上が県産木材であること※1
- ○ 平成24年度内に着工及び竣工すること※2
- ○ 県産木材のPR等に協力いただくこと

※1 延床面積(㎡)×0.192(㎥/㎥)×1/2以上
※2 平成24年4月1日～平成25年3月29日まで

補助額　1戸あたり30万

募集期間	平成24年6月1日(金)～平成24年6月29日(金)
交付予定者の決定	募集戸数は150戸です。 応募者多数により募集戸数を越えた場合は、抽選を行います。 補助金交付予定者には7月中旬を目途に決定通知を送付します。
応募先	福島県土木部　建築指導課　民間建築担当 〒960-8670　福島市杉妻町2番16号(県庁西庁舎4階)
応募方法	補助金を希望される建て主の方は、募集要領に従い「森を木づかうふくしま住まいる事業応募書」を提出してください。 なお、交付手続きの詳細や応募要領の入手方法等は裏面に記載しています。 建設する住宅1戸あたり1応募に限ります。

用語の定義

木造住宅	土台、柱、梁、桁、小屋組の構造部材のすべてが木材でできている住宅をいいます。
県産木材	福島県内の森林から生産され、かつ、福島県内で製材、加工された木材で、県内の証明機関から県産木材証明書の発行を受けた木材をいいます。また、品質や性能に優れた県産木材として、福島県産ブランド材「とってお木」がありますので、是非ご利用下さい。なお、県産木材証明制度や県産ブランド材については、福島県木材協同組合連合会(連絡先は25ページに記載)にお問合せ下さい。
建　設	住宅を新築又は改築することをいいます。
着工日	「杭打ち工事」「地盤改良工事」「山留め工事」または「根切り工事」に係る工事が開始された日をいいます。
竣工日	建築基準法(昭和25年法律第201号)第7条に規定されている検査済証の交付日をいいます。ただし、検査の申請が不要な住宅の場合は、建て主に引き渡しを行った日をいいます。

補助金交付に関する手続きの流れ

① 応募書の提出

建築指導課へ提出してください。
「森を木づかうふくしま住まいる事業応募書」
･郵送の場合、６月29日消印のあるもの
･持参の場合、６月29日17:00までに受付したもの

↓

補助金交付予定者の決定

交付予定者全員に通知します。
※募集戸数を超えて応募があった場合は、
抽選を行います。

↓

② 「交付申請書」の提出

交付予定者は、通知があった日から60日以内に以下の書類を提出してください。
提出先:県建設事務所
「補助金交付申請書」
①確認済証等の写し②平面図の写し③工事契約書等の写し④施工者の主たる営業所の住所が確認できる書類の写し⑤工程表⑥通帳の写し

↓

木造住宅の建設

↓

③ 「実績報告書」「補助金交付請求書」の提出

25年３月29日(金)までに以下の書類を提出してください。　提出先:県建設事務所
「実績報告書」
①建築基準法第7条の検査済証の写し
②県産木材使用量(第5号様式)
③県産木材証明書(第6号様式)
④工事完成写真(第7号様式)
「補助金交付請求書」

↓

補助金の交付

留　意　事　項

･団体及び法人等は対象となりません。
･交付予定者の方には、県産木材のPR等に係る協力をお願いすることがありますので、可能な範囲で協力してください。
･実績報告書の提出後に、補助要件を満たさないことが明らかになった場合は、補助金の交付を取り消すことがありますので、留意してください。
◇県産木材証明制度　県産ブランド材等に関する問い合わせ先:福島県木材協同組合連合会
TEL.024－523－3307　http://www.fmokuren.jp/

問い合わせ先　～この事業は「福島県森林環境税」を財源として実施しています～

補助金の交付制度に関する問い合わせ先：福島県 土木部 建築指導課
TEL.024－521－7528　FAX.024－521－7955　E-mail:kenchikushidou@pref.fukushima.jp

申請書類の入手先:福島県建築総室のホームページ
～「ふくしまの家」復興住宅モデルプラン等もご覧ください～

福島県建築総室	検索

●県北建設事務所(建築住宅課)
TEL.024－521－9358
●県中建設事務所(建築住宅課)
TEL.024－935－1462
●県南建設事務所(建築住宅課)
TEL.0248－23－1636
●会津若松建設事務所(建築住宅課)
TEL.0242－29－5461
●喜多方建設事務所(建築住宅課)
TEL.0241－24－5727
●南会津建設事務所(建築住宅課)
TEL.0241－62－5337
●相双建設事務所(建築住宅課)
TEL.0244－26－1223
●いわき建設事務所(建築住宅課)
TEL.0246－24－6134

村内の農産物等放射性物質測定結果について

５月１日から５月31日までに測定された農作物等の測定結果は、下記のとおりとなります。
また、１週間ごとの測定結果については、村ホームページに掲載しております。

測定農産物等	測　定 検体数	測　定　結　果　検　体　数 （セシウム134＋セシウム137の合計値）							
		検出せず （10Bq/kg以下）	11～50 Bq/kg	51～100 Bq/kg	101～200 Bq/kg	201～300 Bq/kg	301～400 Bq/kg	401～500 Bq/kg	501以上 Bq/kg
米(玄米)	3	2	1						
米(白米)	2	2							
アスパラガス	2	2							
うど	1	1							
梅干し	1				1				
ウルイ	2	2							
エシャロット	1	1							
キャベツ	6	6							
行者ニンニク	1	1							
くきたち菜	1	1							
栗	1				1				
こごみ	2	1	1						
こしあぶら	1					1			
小松菜	1	1							
しいたけ	17			1	1	2	3	3	7
ゼンマイ	1						1		
大豆	1		1						
たけのこ	21	6	6	6	3				
たまねぎ	5	5							
タラノメ	7		3		3	1			
ちりめん菜	1		1						
ニラ	8	8							
ニンジン	1	1							
ねぎ	5	4	1						
ネマガリタケ	3	1		2					
ハチミツ	3		3						
葉タマネギ	1	1							
葉わさび	1				1				
ふき	16	11	5						
ブルーベリー	1			1					
ほうれん草	3	3							
水(井戸)	5	5							
水菜	1	1							
ミョウガタケ	1	1							
山ウド	1	1							
山ふき	2	1	1						
よもぎ	2	2							
ワラビ	9	5	3	1					
計	141	76	26	11	10	4	4	3	7

※ 農作物等の放射性物質測定を申請される方は、役場 農政課までお越しください。
※４月１日から一般食物の放射性物質の基準値は、100Bq/kgとなりました。

放射線量定点測定結果について

単位は１時間当たりの放射線量(マイクロシーベルト)、測定は屋外、高さは1.0mです。

場　所	測定日・測定値		場　所	測定日・測定値	
	4月27日	5月23日		4月27日	5月23日
新栄集会所前	0.62	0.48	農村環境改善センター	0.53	0.26
馬場桜前	0.36	0.41	村民の森	0.51	0.50
沢振生活改善センター入口	0.37	0.39	大玉村産業振興センター	0.50	0.47
長井坂	0.40	0.37	村民体育館前	0.43	0.42
大玉８区集会所前	0.29	0.31	北部ふれあいセンター	0.51	0.50
大橋(県道T字路)	0.30	0.30	西部ふれあいセンター	0.30	0.26
南小屋公園前	0.21	0.32	東部ふれあいセンター	0.36	0.33
馬場平集会所前	0.20	0.23	アットホームおおたま	0.15	0.15
遠藤ケ滝駐車場	0.26	0.29	大玉村役場駐車場	0.26	0.25
大山公民館	0.42	0.43	―	―	―

※測定器は日立アロカメディカル(株)製TCS-172B。
※測定値は自然条件(地形や季節など)、地面や周辺の土地用途状況により異なる場合があります。
※村民の森、大玉村産業振興センター、村民体育館、北部ふれあいセンター、西部ふれあいセンター、東部ふれあいセンター、アットホームおおたま、大玉村役場駐車場は定置式測定器の測定値を掲載。

～大玉村面的除染のお知らせ～

大玉村除染実施計画により、大玉11・16区の住宅敷地内の除染を進めております。次は大玉12区を予定しております。

除染の実施には、事前に同意や除染希望の書類を提出して頂きます。除去物の保管方法などの重要な確認事項があります。

◆面的除染は大玉村除染実施計画に沿った取り組みです。集落単位で除染を進めることにより作業効率や低線量化の相乗効果を目指しております。
◆除染方法の基準に沿う場合の経費負担はありません。

大玉村内保育所、幼稚園、学校等の放射線量測定結果

空間放射線量平均〔5月21日測定〕　　大玉村教育委員会　大玉村健康福祉課

場　所	室内(1m)	屋外(1m)※平均	場　所	室内(1m)	屋外(1m)※平均
大山幼稚園	0.100	0.226	大玉村保育所	0.110	0.194
玉井幼稚園	0.100	0.154	福祉センターさくら	0.100	0.234
大山小学校	0.070	0.232	改善センター	0.070	0.204
玉井小学校	0.090	0.226	村民グラウンド		0.290
大玉中学校	0.090	0.256	村民体育館	0.100	

※測定器は日立アロカメディカル(株)製TCS-172Bを使用しています。

焼却物受入れ制限の一部解除について

もとみやクリーンセンターでの放射性物質の高濃度に伴う焼却物の受入れの制限をしておりました。現在、放射性物質の濃度が低くなっていることから、搬入による受入れ量を次のようにいたしました。

家庭系からの草木：１家庭１日１回(350kg以下)
事業系からの草木：１事業所１日１回(350kg以下)
事業系は、有料になることご留意下さい。

ただし、条件があります。
①木や枝は、太さ10cm以内、長さ60cm以内とする。
②汚泥・土砂・稲わら等(農業系廃棄物)は受入れしません。雑草の土は落として下さい。
③通常焼却に支障がある場合は受入れを中断します。
④予め、もとみやクリーンセンターの焼却状況を確認して下さい。　電話33－5499(クリーンセンター)
電話24－8092(役場 住民生活課)

「アットホームおおたま」臨時休館のお知らせ

日頃より当館をご利用頂きまして、誠にありがとうございます。

この度、施設の清掃と機械の点検整備のため、以下のとおり「臨時休館」とさせて頂きますので、お知らせいたします。

臨時休館日

7月3日(火)～7月4日(水)

みなさまには大変ご不便をおかけいたしますが、引き続きご愛顧のほどお願い申し上げます。

アットホームおおたま
電話48-2026

心配ごと相談

7月17日(火)
8月17日(金)
総合福祉センターさくら

※相談受付は、午前９時～正午までです。

総合福祉センターさくら　☎６８－２１１１

今月の納期

村県民税　（第１期）

・口座振替をご利用の方は残高を確認しましょう
・７月２日までに納めましょう

休日当番医

	当番医	電話番号	所在地
6月17日	＊(医)博愛会　東和クリニック	66-2122	二本松市針道
	(医)三浦内科医院	23-3883	二本松市亀谷
	池田眼科医院	34-4100	本宮市本宮字仲町
6月24日	＊(医)森小児科医院	22-3215	二本松市郭内
	岩代国民健康保険診療所	56-2461	二本松市百目木
	吉田耳鼻咽喉科	34-1330	本宮市本宮字万世
7月1日	＊渡辺医院(小)	62-3000	二本松市正法寺町
	(医)辰星会　枡病院	22-2828	二本松市本町
	(医)国分整形外科医院	33-1088	本宮市本宮字仲町
7月8日	佐久間内科小児科医院	22-0570	二本松市本町
	(医)安斎内科胃腸科医院	22-3001	二本松市若宮
	やなぎほり皮膚科クリニック	24-1028	本宮市高木

	当番医	電話番号	所在地
7月15日	＊土川内科小児科	22-6688	二本松市槻木
	野地眼科医院	23-0024	二本松市若宮
	(医)慈久会　谷病院	33-2721	本宮市本宮字南町裡
7月16日	＊(医)森小児科医院	22-3215	二本松市郭内
	和田医院	55-2303	二本松市小浜
	(医)落合会　東北病院	33-2588	本宮市青田
7月22日	(医)外科胃腸科肛門科原医院	23-2111	二本松市若宮
	ばばクリニック	24-7122	二本松市油井
	＊(医)よしだこどもクリニック	34-6418	本宮市高木

(1) 午前９時より午後５時までの外来のみ診療。ただし、旧東和町と旧岩代町の医院は正午までの診療となります。
(2) ＊印は小児科標榜医療機関。
(3) 当番医が変更になる場合もあります。最新の情報は二本松市のホームページでご確認ください。
HPアドレス：http://www.city.nihonmatsu.lg.jp/
(4) 診療時間は余裕をもって受診してください。

広報俳壇

鈴木　萩月選

孫の年違（たが）へ言ひ張る端午の月
（評）迂闊に違えた孫の年令。ここから、年寄りの頑固がはじまる。
柿崎　鈴木　月

塔婆なき浜に手合す夏はじめ
（評）塔婆どころか落着く場所さえ無くなった佛様。無情な光景である。
岩高　吉原瑞雲

堰止めて苗箱洗ふ立夏かな
（評）先づは田植を了へての苗箱洗い。今後の天候に大いに期待。
吉丸山　国分淑子

捻挫した足をかばへり柿若葉
（評）柿若葉の陽気のいい季に捻挫とは。オン年九十四才お身大切に。
五所宮　柳田亜紀

研ぎたての刃音を畦に明早し
（評）研きたての鎌の切れ味に満足している畦刈りの作者である。
大坪　鈴木紀美

平成24年５月分大玉村ごみ総排出量と昨年との比較（単位：トン）

ごみ区分	本年	昨年	比較
可燃物	190.53	119.79	70.74の増
資源物	53.02	44.35	8.67の増
不燃物	66.35	77.80	11.45の減
ビニ・プラ類	8.41	5.70	2.71の増
合計	318.31	247.64	70.67の増

※総排出量は、家庭ごみと事業系一般廃棄物を集計したもの。

平成24年５月分使用済み天ぷら油の回収量と本年度累計

拠点回収場所	40リットル
その他の回収場所	280リットル
合　計	320リットル
本年度累計	644リットル

※拠点回収場所は、役場、保健センター、総合福祉センターさくら、農村環境改善センター、大山公民館、産業振興センター、JAみちのく安達大玉支店です。拠点回収場所には、専用の収容箱が置いてあります。
※その他の回収場所とは、村内での前記以外の回収場所です。

平成24年７月分保健衛生だより

	行事名	日時	対象者	場所	持参するもの
乳幼児健康診査	３～４か月児健診	７月19日（木） 受付13：00～13：15	平成24年３月１日～３月31日生まれのお子さん 〔個別に通知いたします〕	大玉村 保健センター	・母子健康手帳 ・バスタオル ・問診票 ・オムツ等
	９～10か月児健診		平成24年９月１日～10月１日生まれのお子さん 〔個別に通知いたします〕		
	１歳６か月児健診	７月４日（水） 受付13：00～13：15	平22年11月11日～平23年１月５日生まれのお子さん 〔個別に通知いたします〕	大玉村 保健センター	・母子健康手帳 ・健診問診票等
	５歳児健診	７月18日（水） 受付13：00～13：15	平成19年６月１日～７月10日生まれのお子さん 〔個別に通知いたします〕	大玉村 保健センター	・母子健康手帳 ・健診問診票等
健康相談等	健康相談日 及び糖尿病 個別健康相談	７月19日（木） 受付９：30～11：00	子育てのことや自分の健康・家族の健康などで相談のある方。 糖尿病で治療中の方、高血糖の方で相談希望の方 〔個別の相談ですので事前にご連絡下さい〕	大玉村 保健センター	※事前に予約が必要です。
	こころの健康相談 〔完全予約制〕	７月４日（水） 受付９：30～11：00 ７月20日（金） 受付９：30～11：00 ７月23日（月） 受付９：30～11：00 ７月25日（水） 受付９：30～11：00	子育ての悩み、心の健康に関する悩みや不安、心配事のある方 ・相談は臨床心理士が担当いたします。	大玉村 保健センター	※事前に予約が必要です。

＊【福島いのちの電話】のお知らせ
【思春期相談ほっとライン】のお知らせ
≪相談時間≫　１０時～２２時　　≪電話番号≫　０２４－５３６－４３４３
≪相談窓口≫　県北保健福祉事務所　　≪電話相談≫　月～金　９時～17時
≪メール相談≫　随時受付　メールアドレス　peer@pref.fukushima.jp

村長交際費（平成24年５月分）

支出項目	件数	金額
会費	3件	¥22,000
祝金	19件	¥75,482
協賛金	0件	¥0
その他	0件	¥0
計	22件	¥97,482

編集後記

大玉村を蒸気機関車が走ります。
７月28日と29日の両日、東北本線でC61型蒸気機関車の姿が45年ぶりに見られることになりました。SLの愛称でよばれていた蒸気機関車は、明治５年の鉄道開業以来100年以上にわたって物資や文化を運んでくれましたが、もう一つ、全国に広めたものがあります。
「姫女苑（ヒメジョオン）」がそれです。今の時期、あぜ道や道ばたでよく見かける、白い小花をつけた雑草です。この花は外来植物で、線路沿いに広がったことから「鉄道草」とも呼ばれています。よく似た「春紫苑（ハルジオン）」という花がありますが、こちらは、春先に薄いピンク色の小花をつけます。これらの花は草木染めにすると黄色に染まるのだそうです。
草木染めの話をしたので、ハンカチを染めてみようかと思います。そして当日はそのハンカチを振って、SLの雄姿を見に行きたいと思います。
（押美）

あなたのサークル活動を紹介してみませんか？

「心をつなぐサークルの和」団員募集！

ライナーズ・ジュニア スポーツ少年団

ライナーズ・ジュニアは、軟式野球のスポーツ少年団です。

練習は、毎週土日、午前8時から正午まで村民グラウンド等で行っています。練習の内容は、基礎トレーニング、キャッチボール、ノック、バッティング等の野球の基礎のほか、他のチームと練習試合もしています。

活動の内容は、大会参加のほかに、夏には合宿、バーベキュー、プロ野球観戦、秋にはいも煮会を行い、団員と保護者の絆を深めています。

我、団では、ゲームに勝つことも大事にしていますが、何より子どもたちが野球を好きになり、野球を通して思いやりの心を育むことを目標に活動しています。

ライナーズ・ジュニアで、思いっきりのびのびと野球をしてみませんか。

今後も、子どもたちと共に、楽しく、明るいチームづくりをしていきたいと思っておりますので、皆さんの入団をお待ちしています。

【問合せ先】育成会長 馬場　広元(携帯090－7074－3697)

大玉村の支援を受けて

プレミアム付共通商品券（10%割増）予約販売致します！

1．予約受付開始	平成24年６月28日(木) 午前９時～
2．予約受付場所	大玉村商工会館
3．販 売 枚 数	先着10,000枚 ≪無くなり次第終了!!≫
4．購 入 限 度 額	１万円～30万円(上限)
5．還　元　率	お買上げ金額の10%還元 例）10,000円分ご購入で 11,000円の商品券 300,000円分ご購入で330,000円の商品券

商品券受渡日　平成24年７月６日(金)
午前９時～午後５時(現金引換え)

※加盟店、電話、FAX等及び予約受付日より前の申込みは受付けません。

大玉村商業振興協同組合
(商工会内　℡４８－３９３１)

詳しくは、新聞折込チラシ又は組合加盟店店頭チラシをご覧下さい。

おおたま野の花おりおり
―花たちのおいたち― ㉗

箱﨑美義　著

㉖つづき

サクラには、よく知られたヤマザクラ・ソメイヨシノ・ヒガンザクラやオオシマザクラなど自生種・野生種や交配して生まれ育った、いわゆる園芸(栽培)種などが世界に200種以上ある。サクラの名はこれらサクラ類全体をさして呼ばれているので、単にサクラという呼び名だけのサクラ花は存在していない。このサクラ類は中国やヒマラヤ地方に1種あるだけで、その殆どは日本に自生し野生しており、交配で生まれた園芸種などサクラは、まさに生まれ育ち、原産地は日本である。

馬場ザクラは江戸彼岸・彼岸桜

大玉村にご存知の馬場と呼ぶ地名・場所がある。この馬場ザクラというサクラ花(花木・落葉広葉樹)は、この馬場には全く生まれ育ってはいない。この馬場になぜか縁があって、自生し野生し生まれ育ったサクラ花木は、江戸彼岸または彼岸桜である。

定かではないが、今から1000年ほど前の平安時代の中期頃にこのサクラは、父親も母親も両親が全く分からない不詳の子どもとして、何の縁があってのことか馬場の地で生まれ育ったことから、これに因んで馬場ザクラという呼び名で全国に知れわたった。そして日本全国23ヵ所にサクラの名木があるが、このうち福島県の三春滝ザクラ(江戸彼岸(イトヒガン)の枝が垂れ下がるシダレザクラ)、馬場ザクラの2ヵ所が名所としてとりあげられている。

この江戸彼岸は人里近くに生長し、大木になることが多く、葉が出る前に花が群がって咲き、目につきやすいため、生活と密着したサクラ花として古くから人々に親しまれてきている。

大玉村ももちろんのこと、農山村では、しばしば「種蒔き桜」と呼ばれ、このサクラ花が咲くのを見て「種籾」を蒔く時期を決めていた農村・地方も多かった。

エドヒガン(江戸彼岸の「エド」は「江戸」で、このサクラ花が東京周辺で多く栽培されていたこと、他のサクラ花より早く、彼岸の頃・時期に咲くことから、この名がある。

現在、大玉村の馬場の江戸彼岸(通称、馬場ザクラ)は間違いなく推定樹齢は1000年以上の年月にわたって成長し続けてきている。それにしても、見るからに全体的に痩せ細り貧弱過ぎているものと、どなたの目にもそう映って見えよう。本来、江戸彼岸花木は大木・大樹となる性質をもっている花木・樹木である。

なぜ馬場ザクラ花木は大木にならないのか

ご存知のように、同じ樹齢の貧弱な馬場ザクラと見事な大木の三春滝ザクラとは、兄弟仲間同士であるが樹形といえ、様姿・体裁といえ比較対照にならないほどの見劣りの差が馬場ザクラの方に見られる。

今後、馬場の江戸彼岸の花木が全国サクラ名所の名に恥じない大木となるようにするためには、何をどうすればよいのか、サクラ花木の根の生長と土質、日当たり、風などの自然環境条件に対する適性など、大木とならないその原因を究明し同時に大木となるその処置実施の成果を関係各位に期待して止まない。(つづく)

※ゴミ収集日　●燃えるゴミは毎週水・土曜日　●資源ゴミ・燃えないゴミは毎週木曜日
本宮クリーンセンターの自己搬入受付時間：●月～金／8:30～11:30、13:00～16:30　●土：8:30～11:30
●土午後・日・祝日は休(一部例外の祝日や点検等の休みがあります。)

この印刷物は、ＦＳＣ®の基準に従って認証された適切に管理された森からの木材を含んだ用紙で印刷されています。
FSC www.fsc.org　ミックス 責任ある木質資源を使用した紙 FSC® C020493